

共に成長できる環境が
ここにはあります。



good teeth are our passion



求人専用 WEB サイト



医療法人富森会

dentist recruit pamphlet

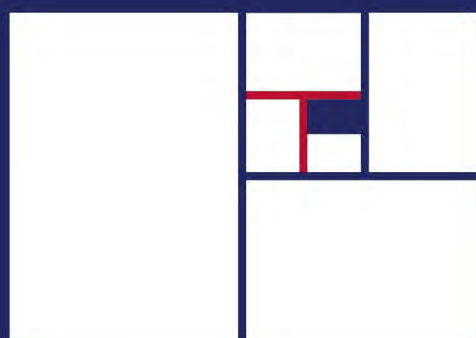

医療法人富森会



我々と 将来の話をしよう

あなたの技術と情熱で、充実したキャリアを実現し、
共に歩む仲間と成長しませんか？

一人ひとりの個性を大切にし、
成長と挑戦を応援する環境で、
新たなステージに踏み出しませんか？

あなたの才能が輝く場所がここにあります。
一緒に**歯科医療**の未来を切り拓きましょう！



法人理念

good teeth are our passion

医療法人富森会のミッションは、患者様の口腔健康を守り、美しく健やかな笑顔を提供することです。

最先端の治療技術や設備を駆使し、患者様のニーズに合わせた個別の治療プランを提供し、丁寧なカウンセリングとケアで安心・安全な診療を行います。

また、地域貢献にも力を注ぎ、地域の方々が健康で豊かな生活を送れるよう、啓蒙活動やイベントなどにも積極的に参加します。

我々は、患者様の信頼に応えるため、常に向上心を持ち、継続的なスタッフ教育や品質管理を行い、最高水準のサービスを提供します。



数字で見る医療法人富森会

医療法人富森会は 2024 年に 4 つの医院を構え、更なる伸びしろが期待されます
医療法人富森会という組織を数字で表し、規模を感じていただければと思います

スタッフ数

55 名
/ 全国平均 15 名

男女比

女性 男性

8 : 2

女性も働きやすい職場です

ユニット数

30 台

口コミ

★ **4.5**

平均 3.7 で高評価とされています

医業収入

上位 1% の成績



300 番以内

/ 全国 70,000 医院中

1 日平均来院数

240 名

予防も含め、沢山の患者様が来院されます

平均年齢

30.3 歳

年間休日

125 日

有給取得率も高いです



理事長

富森 伸一郎

- 2006 大阪市立大学 理学部化学科
- 2011 大阪大学 歯学部 歯学科
- 2011 滋賀県立成人病センター 口腔外科 勤務 (現：滋賀県立総合病院)
- 2013 大阪大学歯学部病院 第二口腔外科 勤務
- 2014 滋賀県立成人病センター 口腔外科 勤務 (現：滋賀県立総合病院)
- 2015 医療法人富森会 富森歯科医院 勤務
- 2016 院長就任

私は奈良県奈良市で生まれ育ち、神功小学校、平城西中学校と地元の公立に通いました。高校は大阪の清風高校普通科に入学し、部活はボート(漕艇)部に入部しました。このボートがとてもハードで、高校へは部活をしに行き、家に帰っては寝るの3年間を過ごしました。お陰様で、3年生では主将としてインターハイや国体に出場することができました。予備校では部活の代わりに毎日勉強を繰り返し、志望校の大阪市立大学理学部化学科に入学しました。化学が好きでもう少し高度な事を学びたいと考えたからです。

大阪市立大学機能化学研究室での卒業論文は「シトクロムCを標的タンパクとするポルフィリン骨格を用いたレセプターの研究と開発」でした。厳しい研究室でしたが、研究を通じて物事の考え方や取り組み方を学ばせていただきました。また、大学では懲りずにボート部に入部し、4年間ずっと練習の為に早朝4時半起きの合宿所生活を行いました。

大学3年生の頃、歯科医師という職業に興味を持ち始め、歯科医師の母の仕事を見たり、歯科に関する内容の会話を繰り返すことで、母の熱意を感じたのだと思います。研究も非常に充実していましたが、医療職は患者さんと直接関わることができ、主訴を取り除く事で喜んで頂ける。特に歯科は、目に見えて回復を実感できると思えました。平均寿命が長くなっている昨今、健康寿命をのばしQOL(quality of life)を向上させる事が社会にとって必要な事ではないかと強く思います。歯科医師になる為には、歯学部を卒業し歯科医師国家試験に合格しなければなりません。私は人生の岐路に立ちました。ボートを漕ぎながら、研究しながら、受験勉強をがむしゃらにするしかありませんでした。

勉強のこがいがあり、国立大学法人 大阪大学歯学部歯学科に大阪市立大学卒業後に入学する事が出来ました。



大阪大学では、歯科についての様々なことを学びました。6年生の病院実習で口腔外科の手術を見学し、今まで知らなかった世界を知りました。歯科医師は歯の治療だけでなく、口腔内の様々な病気を治療することができます。口腔外科では口腔癌、顎骨の腫瘍、骨折などの外傷、困難な埋伏歯の抜歯、外科矯正手術 etc... 入院手術を要する治療を行います。私は、歯科医師としての可能性を広げるために卒業後は口腔外科に進もうと考えるようになりました。



国家試験に合格後、研修先を選んだのは滋賀県立成人病センター口腔外科でした。口腔外科 津田部長の元で外科処置全般はもちろん、医療人としての心構えを学ばせていただきました。成人病センターでは、全身疾患の管理や薬剤について、外科や内科など歯科以外の科の勉強、入院患者さんの管理、救急患者さんへの対応など様々な経験をさせていただく事が出来ました。また、頭頸部口腔内の良性腫瘍・悪性腫瘍・外傷・嚢胞・抜歯・インプラントなど沢山の外科処置を行いました。

滋賀県立成人病センター口腔外科では4年間お世話になり、また大阪大学歯学部付属病院第2口腔外科で医員として働かせていただきました。様々な手術を行いながら、研修医の指導にもあたりました。この間に、縁あって日本歯周病学会 指導医の高山真一先生の医院で勉強させていただくことができました。

私は健康寿命を長くするうえで、歯周病の予防・管理・治療はとても重要なファクターだと考えます。歯周病治療にかかわる歯科医師・歯科衛生士は正しい知識と技術が必須です。当院では、定期的に外部から講師をお招きし、院内での勉強会を行い常に知識のアップデートを行うように心がけております。またスタッフだけではなく私自身も、常に歯科医師として学ばなければならないと考えており、週末は様々な勉強会に参加しております。我々医療人は、学び続けることが結果として患者さんの為となり、社会に貢献することとなると考えます。

Passion

私が普段からスタッフに伝えているのは、「**売上を伸ばすよりも、クレームがないほうがいい**」ということです。歯科医師は悪いところを治して感謝してもらう仕事であって、患者様を悲しませたり怒らせたりするような仕事ではないはず。だから心から満足していただく為、一人ひとりきちんとコミュニケーションを取り、丁寧な治療をすることが大切なんです。「患者様の体に直接触れている」という責任を自覚していただき保険・自費に関わらず全力で取り組み、常に勉強を怠らず技術研鑽する。そんな姿勢を大切にしていれば、必ず患者様からも信頼していただけるようになりますよ。研修明けの方が入社したら、先輩ドクターのアシストにつくところから始めます。少しずつ施術も経験していき、慣れてきたら難度の低い症例から1時間ほどの枠を取って治療を担当。もちろん初めての処置を行う際は事前に詳しく指導しますし、不安なことがあればサポートします。



私は口腔外科の治療をメインに行なっています。

埋伏智歯の抜歯は初診患者様や近隣の歯科医院からのご紹介により、年間で1500本以上を行なっています。

その他に、異所性の埋伏歯や粘液嚢胞、骨隆起の除去、外傷の治療、埋伏歯の開窓や矯正治療による牽引、マイクロスコープ下での歯根端切除や遊離歯肉移植術、結合組織移植術、根面被覆術、APF、インプラント関連手術（自家骨移植、サイナスリフト）など様々なマイナーサージェリーを行なっています。

口腔外科を学びたい先生や、口腔外科を武器にしたい先生におすすめの医院だと考えます。

その他にも認定医を持った勤務医が複数居られ、学ぶには最適な環境であり、矯正、マイクロスコープ、デジタルを絡めた幅広い治療を行なっています。根管治療は必ずラバーダムを用いて行います。

外科症例を多数載せています。

パンフレットの請求も可能です。

お気軽にお問い合わせください。

日本口腔外科学会認定医

富森 伸一郎

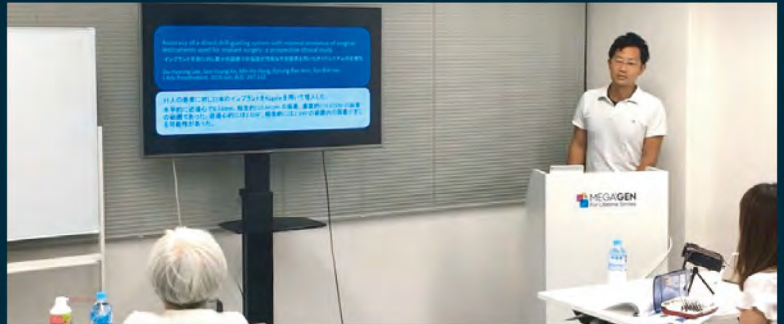
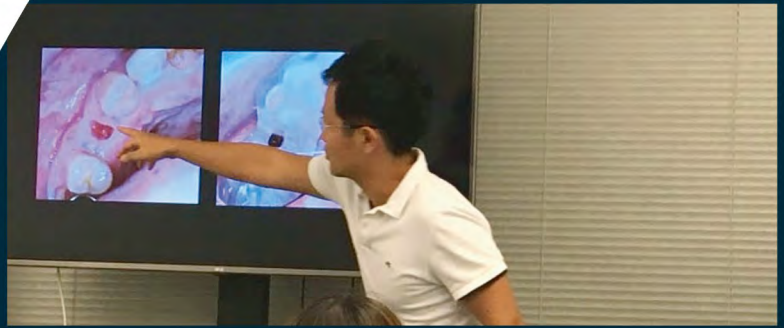

Two Cases of Simple Implant Treatment Using Surgical stent (OneGuide®)

Medical Corporation Tomimorikai Tomimori Dental clinic
Shinichiro Tomimori, Teruo Tomimori, Aoi Okugawa
Laboratory:ADVEX

Long
Speaker

Introduction

- 60s, female
- Due to severe Periodontitis, preservation of the teeth was considered impossible. And implant treatment was chosen. Because of the remarkable bone resorption, it was necessary to place in accurate position. The patient expected a minimally invasive surgery by the thought and the physical strength of the patient. Therefore, the operation by the One guide was chosen, as it is flapless and can be performed in a short time.

Purpose

- Minimal invasive
- Shortening of the operative time
- Parallelism for last prosthesis
- Safe placement depth considered the inferior alveolar nerve



Vertical bone width is small, so 46-Φ5mm *56-Φ5mm were chose. Horizontal bone width is enough, so we diagnosed that could place 8 implants in one surgery day.

Surgical stent



We set it to support the Surgical stent.
And we fixed it with two anchor screws.

To keep vertical dimension and Provisional Restoration, one tooth was maintained temporary. One guide was held with the tooth and two anchor screws.



The drill after having placement, it was used so fixation and raised stability. By using the OneGuide®, the operation time was less than an hour.

Implant impression. By using the OneGuide® the placed position was accurate and parallel. So the position enable to make an impression at once.



By leaving one tooth temporarily, the vertical dimension before treatment was maintained and supported temporary denture.

In consideration of future maintenance, the final prosthesis was divided into 3 pieces by Bone anchor bridge.

Discussion

- In the full mouth case, when multiple implants are placed by using surgical stent, some minor positional misalignment will occur. However in cases having enough horizontal bone width, as the parallelism of the implant is preserved. There are many merits in Impression taking and prosthesis design. In addition, minimally invasive and short time surgery became possible.

Introduction

- 20s, female
- Because of a one tooth defect case, a implant must be placed in the limited space between adjacent teeth and accuracy is required. Considering the occlusion of the final prosthesis, because the vertical width of the mandible bone at the implantation position is short, the implant placement depth is also required to be accurate.

Purpose

- To place a implant in exact position and angle, because the width between neighboring teeth was short
- To place in a final prosthesis considered position.
- To place in a safe depth considered the distance from the alveolar crest to inferior alveolar nerve.

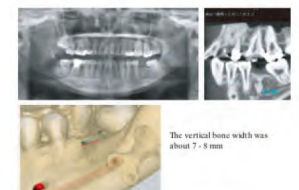

The vertical bone width was about 7 - 8 mm

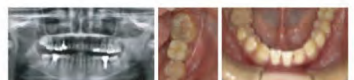

Discussion

- In the case of intermediate deficiency, by maintaining stability by surgical guide, accurate implant placement can be possible. It was almost possible to placement the implant in planned position in a short time.

富森歯科医院入社 6 年目

奥川 葵

Aoi Okugawa

2016 年 北海道大学 卒業
2018 年 富森歯科医院 入社

参加セミナー

院外の勉強会に積極的に参加し、患者様への新しい提案を考えたり、
より専門性の高い治療のステップアップを目指しています。

CDTC 修了
JIADS ペリオコース 修了
JIADS 補綴コース 修了
ペントロン 牛窪先生 根管治療ハンズオン 修了
Morita practice コース 修了
DSJ 治療計画コース 修了
OSSTEM マスターコース 修了
CiAO アライナーベーシックコース 修了
などその他多数



症例を載せています。資料請求も可能です。
お気軽にお問い合わせください。

interview

教育体制について教えてください

入社当初、理事長が歯周病治療のセミナー講師をしていたため、歯周病治療について学びました。また、保険での一般的な治療をマイクロスコープを使って行えるように練習しました。

根管治療が専門の勤務医の先生が居た為、根管治療については院内でとても詳しく学べました。

医院には、現代の診療に必要な機器が全て揃っており、好きに使うことができるため、レベルアップが早くなったのではないかと思います。

院外のセミナーを受けて、臨床にどのような学びがありましたか？

毎年、複数のセミナーを受講させてもらっています。最初は理事長がいいと思ったセミナーを勧めてもらい受講しました。有名な先生方に専門的な治療を学ぶことで、より歯科への興味や、やる気が増しました。

理事長は口腔外科に特化しているため、その他の分野を外部から学ぶことが非常にありがたいです。

年に数回、院内に外部から先生をお招きして勉強会を行うのもとても有意義です。年々、自分の臨床がレベルアップしていると感じています。

女性歯科医師としての働きやすさに関する特徴は？

女性歯科医師として、というよりはスタッフとして感じるのですが基本的に休んではいけない日が特に指定がなく、予定を立てていれば自由に有給をとることができます。

私はよく休みを取って趣味である登山を楽しんでいます。

ライフワークバランスが取れた職場環境だと思います。

臨床についての目標はありますか？

今まで学んできた外科的な治療や、マイクロスコープなどを使って全額的な治療に、より積極的に取り組んでいきたいと思っています。



症例を載せています。
資料請求も可能です。
お気軽にお問い合わせください。

奈良市 富森歯科医院

奈良のシンボル、大仏様が鎮座する東大寺に隣接する、医療法人富森会の本院 富森歯科医院。チェア台数は16台と大型総合歯科医院として地域の皆様から愛され、1日の平均来院患者数は100名を超える。また、月の平均新患数は平均130名を超え、近隣歯科医院からの紹介状も絶えない。このような大型歯科医院であることにより、教育にも力を入れることができる。常勤歯科医が複数在籍しており様々な症例が見れること、また症例を先輩歯科医師にサポートしてもらいながら実践できる環境。自ずと**スキルアップが早くなり、1年で同期と差がつく。**



歯科用マイクロスコープ
4台 / 日本全国の歯科医院
マイクロ普及率約3~4%



ユニット
16台

奈良市 技工所 SimProth 株式会社

医療法人富森会と提携する歯科技工所。
現在技工士は3名在籍し**デジタル機器をフル活用した精密アプローチを手掛ける**ことで低コスト、かつオールラウンドに対応が可能。



また奈良の富森歯科医院内にあるので技工士と密にコミュニケーションを取れるのが特徴。

奈良

奈良市 六条医療モール

のどかな住宅街に囲まれる奈良・六条、介護医療施設のハッピーサービスグループとの提携により、2023年9月に六条医療モールへ企画への参加が決定。

ユニットは最大10台程度置くことができ、**また訪問歯科診療など通院が困難な患者様にもアプローチ**をしていき、より一層奈良の地域に根付いた歯科診療を提供することに尽力していく。



医療法人富森会 事業所紹介

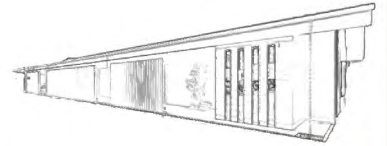
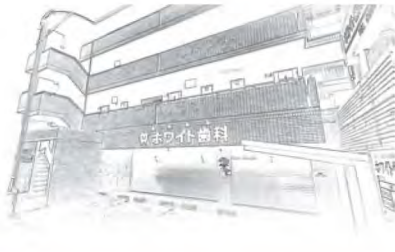
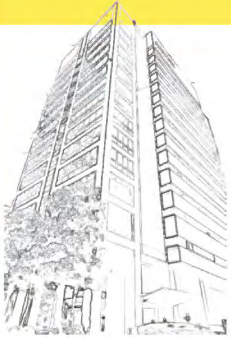

城東区 森ノ宮キャンパス歯科・口腔外科

大阪のシンボル、大阪城公園に隣接する医療法人富森会の2つ目の医院 森ノ宮キャンパス歯科・口腔外科。2022年11月に開院し、徐々に地域の皆様に認知され今ではアポイントが詰まるほどの盛況。ラグジュアリーかつプライバシーを考慮した院内の作りは近隣に勤務されている方々の仕事終わりの通院にも喜ばれている。院長を務める餅原先生は奈良の富森歯科医院を3年勤務されたあと、院長への昇格をされた。**餅原院長の人柄で地域に愛される歯科医院へと著しく成長を遂げた。**



歯科用マイクロスコープ
2台 / 日本全国の歯科医院
マイクロ普及率約3~4%

ユニット

5台 / 日本全国の歯科医院
チェア平均数4.4台

5台



豊中市 ホワイト歯科クリニック

大阪・北摂エリアに位置するホワイト歯科クリニック。2023年冬に法人合併によるリニューアルオープン予定している。

既に地域の皆様から愛される歯科医院。チェア台数を最大7台まで拡張できることや、マイクロスコープを導入するなどリニューアルに伴い更なる伸び代が見込める歯科医院。



大阪

診療設備

医療法人富森会は設備も充実しており、入社1年目からどの機械も触れるような環境になっています。
どんどん臨床に活用して、質の良い治療を提供していきましょう

歯科用CT

3次元断層画像を撮影し、歯や顎の骨構造、根の形状、周囲組織の状態などを評価することができます。高い解像度と細部までの視覚化が可能であり、インプラント治療や歯科手術の計画・診断に活用します。被ばく量も従来のCTに比べて低く、より安全で正確な歯科治療を支援する重要なツールです。



マイクروسコープ

顕微鏡（マイクروسコープ）を使った治療の大きな特徴は、肉眼では見えないものを3倍から30倍程度にまで拡大観察できること。

肉眼や拡大鏡（ルーペ）を用いた治療も顕微鏡（マイクروسコープ）を使った治療と治療自体は同じものでも、肉眼では見えないくらい小さなむし歯を発見すれば初期段階での治

療が実現でき、暗く狭い根管部分（歯の根の部分、神経が入っている管）も、顕微鏡治療では明るく拡大出来る為、従来のレントゲンを参考にしながら経験と勘を頼りに施す治療とは大きな差が出ます。

その他、肉眼では見えないくらい被せ物や詰め物のズレなど不適合部分から入り込んだ菌が、むし歯を発現させているということが少なく、歯周病治療、型取り、インプラントなど、歯科治療のあらゆる分野でメリットがあります。

全国の歯科医院の導入普及率はまだ10%程度であるが、当法人では6台所有しており、1年目から触れる環境になっています。

ピエゾサージェリー

3次元超音波振動により、ボーンサージェリー、歯周外科、歯内療法、および支歯歯マージン形成における硬組織の切削に使用するシステム。軟組織を傷つけない特性と、骨切りの設計における自由度が高いことが特徴です。



セレックシステム

CERECでは、スキャンから修復物の完成まで、すべてのワークフローをデジタルでコントロールすることができます。予期せぬ事態や再加工にも瞬時に対応でき、品質の管理も自身でコントロールできます。クラウンからブリッジ、ベニアやアパットメントまで。補綴、インプラント、矯正などCERECのシームレスなワークフローにより、適応症の幅を広げられます。

遠心分離機

「メディフュージ」で遠心分離を行うことにより、血液中の血小板や赤血球が分離されます。それと同時に、血液中の凝固因子が自然に刺激されてフィブリンゲルが形成されます。このフィブリンゲルは、成長因子や血小板などを多く含むうえ、添加物を一切用いないため、完全自己血液由来のゲル素材といえます。



iPad

診療のアポイントや資料確認などは全てiPadで管理します。また歯科医師には法人からiPadが支給されます。ぜひご活用ください。



itero

ハイブリッド・デジタル・画像システムに、3D同時記録、カラー口腔内画像、NIRI画像機能を搭載しました。複数の機器に滅菌作業を行う手間が省けます。さらに、iTerоタイム・ラプス機能で、診断、補綴と矯正の比較を可視化して患者様にお見せし、患者様の治療に対する熱意を維持することができます。

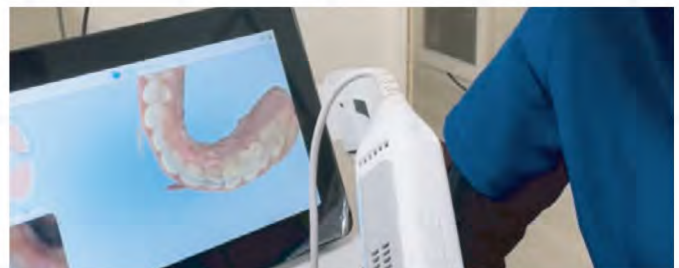

医療法人富森会の 教育カリキュラム

1 年目

一
年
目

- ・ 治療計画
- ・ 一般歯科全般
- ・ 精密根管治療
- ・ デジタル機器を活用



2 年目

二
年
目

- ・ インプラント
- ・ マイナーサージェリー全般



3 年目

三
年
目

- ・ 応用
- ・ 得意分野を追求
- ・ 分院長



特徴

医療法人富森会では入社 1 年目の時点で一般治療全般ができるようになっていただきます。その為に先輩 DR について勉強することはもちろん、日々の様々な臨床をこなしていただきます。

外科であれば口腔外科の理事長が直々に指導し、設備も十分に使える環境なので自ずと成長が早くなります。

またカリキュラムを設定していますが、個人の成長レベルや興味関心によって柔軟に対応し好きな分野を極めていただくことを我々は重要視します。どうぞこの環境をを十分に活用してください。



勤務モデルの紹介

医療法人富森会に勤務する歯科医師の1日をご紹介します。
当モデルは奈良市 富森歯科医院の常勤歯科医の例です。

出勤

出勤は車・電車どちらでも可。
朝には全体で5分ほどの朝礼をします。

9:20



診療開始

1日のアポイントに沿って診療を進めていきます。DAがスムーズに誘導します。

9:30



休憩

医院自体の昼休みはなく
交代制で休憩します。1時間です。

13:00



全体ミーティング

毎月1回、全スタッフを集めてミーティング。医院の方針を再確認します。

14:00



診療

診療の合間にDHのチェックやパノラマ撮影なども行います。

休憩終わり



退勤

毎週金曜は診療終わりにdrで症例検討をします。基本的に残業はありません。

18:30



※上記はあくまで一例です。

パートや非常勤を検討されている方もお気軽にご相談ください。

医療法人富森会の 歯科医師紹介

医療法人富森会では17名の歯科医師が在籍しています。富森会の強みはドクターの数はもちろん、認定医資格を持った歯科医が常勤で働いていること。常に周りから刺激を受けられる環境にあるので、おのずと個人のステップアップが早くなっていきます。

また理事長の富森は勉強体制を整えることに注力しており、最新の参考書がいつでも手に取れるようにしてあったり、個々がセミナーなど積極的に参加し、学んだことを他の歯科医師にアウトプットすることで互いに成長し意見し合う環境が生まれてきます。

また医院の規模が大きいことで様々な症例を生で見ることができます。私たちと共に成長していきませんか？



医療法人富森会 理事長・富森歯科医院 院長
富森 伸一郎



奥川 葵



奈邊 祐加



青柳 佐和美



三原 慶久



辛島 勸



天羽 萌



富森 裕美子



富森 仁美



森ノ宮キャンパス歯科・口腔外科 院長
餅原 芳文



辻本 麻美



川端 陽子



堀内 顕

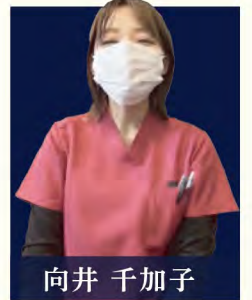

向井 千加子



後藤 大地



乾 みどり



現在
育児休暇中

～医療法人富森会では認定医が多数在籍しております～

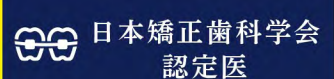
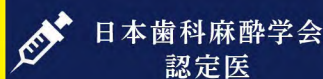
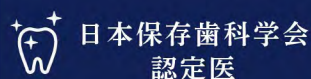
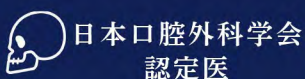

経歴



松本歯科大学 卒
2020年入社
富森歯科医院 勤務の後
森ノ宮キャンパス 歯科・口腔外科 院長

分院長経験



奈良の富森歯科医院で3年勤務した後、理事長より分院長のお話をいただきました。自分のキャリアアップのために院長経験をしておきたいと思っていたので、不安はありましたが受けさせていただきました。

1から医院を立ち上げる際に、様々な手続きや機械の手配、材料などを用意することはもちろん、リクルートや近隣施設への挨拶、HPの準備等、想像を超える準備期間の日々でした。ただ、理事長が逐一サポートをくださったこと、最終判断を私に委ねてくれる所が責任と意思を確かなものにさせてくれました。

また当法人には事務局があるので、キャンペーン内容を提案してくれたり、毎朝ミーティングの時間を取って近況と課題を常に共有しています。初めての分院で院長を任せましたが、サポートが手厚くとても心強いです。今では日々の診療に尽力し、スタッフマネジメントを中心とした院長業務をこなしています。勤務医だけでは味わえない新規患者さんの大切さ、**法人の一員として勤務することの責任などを感じています。**まだ院長としては未熟かもしれませんが、トライアンドエラーを繰り返しながら成長していければと思っています。



餅原 芳文



Mochihara Yoshifumi

プライベート

設備をかなり重視した就職活動をしました。顕微鏡、光学印象があるところを中心に探し、富森歯科医院へ入社。

機材をつかうのが1年目の入社してすぐくらいからどんどん患者さんに使っていったと理事長がおっしゃってくれて、顕微鏡を使って治療を進めてくれたのがよかったかなと思っています。

あとは理事長の人柄ですね、実際HPやパンフレットでは分からないスタッフ同士の距離感は見学に行かないと分からないものです。壁を作らずフランクに話しかけてくれる、また話しかけやすいので、やりたいことや、どういう治療に興味があるかを聞いてくれて興味に沿ったセミナーを提案してくれたりするのが成長する上でとても助かっています。

歯周外科のセミナーに通わせてもらったので、実践という形で患者様に積極的に治療をしていてアウトプットもすぐすることができました。

大きな医院じゃないと揃えられない機材があると思うので勤務医の時に機械にたくさん触れる環境はとてもいいことだとも思います。



症例

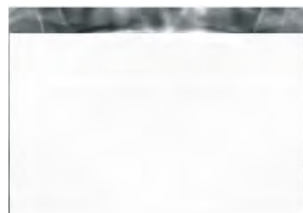

この症例は富森歯科医院に入社して1年目に治療した患者様です。歯科医院がかなり苦手な患者様で、悪くなっているのはわかっていただけと怖くて通えなかったとのことでした。顎も外れやすく、中々口も大きく開けられないということで、慎重にお声かけしながらゆっくり治療を進めていきました。

症例写真を載せています。資料請求も可能です。お気軽にお問い合わせくださいませ。

顕微鏡やレーザーを使用している根管治療、抜歯、ジルコニアクラウン、ジルコニアブリッジ等、色々な貴重な経験をさせていただきました。研修医終わって1年目から自由診療も含めて、患者様をトータルで治療出来る環境があるというのはとても難しいことだと考えております。患者様も途中から歯科医院に対する苦手意識も消え、今でも定期検診に通って頂いています。当院にご興味ある方は是非一度見学に来て頂けたらと思います。



経歴



北海道大学 歯学部 卒
2020年入社
富森歯科医院 勤務

参加セミナー

当院はセミナーへの参加が積極的です。私は1年目の後半から包括的に学べるセミナーに参加させて頂きました。歯科治療において大事な診査診断から基本的な治療、歯周外科や矯正など様々なことを学びました。写真は、豚の下顎骨を利用して歯周外科の練習をしたものです。出張費もでるので東京のインビザラインのセミナーにも行かせていただきました。座学だけでなく実習で学ぶことにより、実際の臨床にも取り入れやすくなり、治療の幅も広がりました。



入社してから1.2ヶ月は院長や先輩ドクターのアシストについて、どのように診査診断をしているか、治療の手法などを学びます。また、衛生士さんとペアになり歯周基本治療についても学びます。簡単なカリエスの処置からアポイントが入るようになったり、先輩ドクターからの引き継ぎと一緒に患者さんを診させてもらったり徐々にステップアップしていきます。慣れないうちはしっかり時間を取って患者さんに向き合えるので自分のペースで治療に挑めます。基本的な治療に慣れてきたら、やりたい治療や初めてやる治療でも、しっかり事前ディスカッションを行った上で可能であれば自分で処置させてもらえるので、自分次第では早く成長できるかもしれません。

成長 vision



奈邊 祐加

Nabe Yuka



プライベート



富森歯科医院は奈良のプロバスケットボールチーム、バンビシャス奈良のオフィシャルサポーターとして応援をしています。選手の方々は当院に診療に来てくれたりします。また、チケットが買えるので休みの日にスタッフのみんなと、応援によく行きます！とっても盛り上がるんですね。マスコットのシカッチェも可愛い♡
今ではプロバスケの魅力に引き込まれ、遠征試合なども行くように。今年もどこまで応援に行こうか、スタッフの子達と計画を立てている途中で。
バスケットに限らず、スポーツ観戦が好きなお客さんが多いのでプライベートでもみんなで集まるのがしばしば。でも仕事とプライベートのON・OFFがしっかりできる職場です。



症例

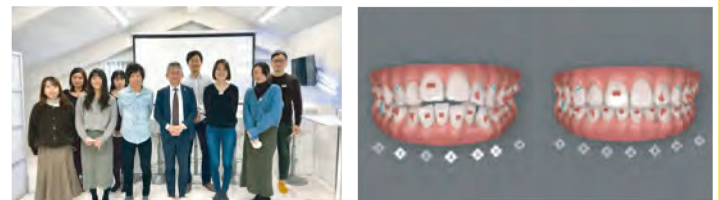

私は入社して1年目にインビザライン Go(iGo)のライセンスを取らせて頂きました。当院には他にインビザラインのライセンスを持っているドクターもいますので、患者さんにはどちらも提案することが可能です。最初はiGoのみで症例を経験しておりましたが、インビザラインにも挑戦してみようと思い、まずはスタッフの矯正をすることで学ばせて頂きました。インビザラインはクリニック(治療計画)の作製が1番大事ですが、その部分を外部のアドバイザーの先生に相談出来るので、初めてでも不安が少なく行うことができました。また、自発的にウェブセミナーを受けたり、講師の先生をお招きして院内セミナーもあつたりで、知識を吸収して、臨床に生かすことができます！
院内セミナーができるのは、法人のドクターの数が多いからできるからこその特権だと思います。

症例写真を載せています。
資料請求も可能です。
お気軽にお問い合わせくださいませ。



昨年度まで他県の大学病院の歯科口腔外科に勤務し、周術期患者の全身管理を主に行っていました。当院の入社当時、口腔外科以外の歯科治療に関してほぼ研修医終了レベルからのスタートでしたが、歯科治療に専念しやすい環境のおかげで日々治療技術の向上を実感しています。

私が感じた当院の特徴として以下を挙げます。① 歯科助手もしくは歯科衛生士が器具の準備・片付け・次回予約等を行ってくれるので DR が治療に専念できる。② 院長が口腔外科の専門なので智歯抜歯・残根の難抜歯等も習得できる。③ 大規模医院なので患者が多く、症例が豊富である。④ マイクロスコープの台数が多く、歯科治療の質を高められる。

最後に、最近私が行った症例をご紹介します。

他の DR に手伝ってもらいながらになりますが、35 歳男性の小白歯部のメタルインレーから自費のセラミックインレーにやり替えを行いました。抜去歯牙で In 窩洞形成の練習を事前に行い、実際の患者さんで In 除去、窩洞形成を行い、CEREC を用いて光学印象を行った後、In Set を行いました。

当院に興味がありましたら、是非見学にお越しください。お待ちしております。

日本口腔外科学会 認定医

福岡歯科大学 口腔歯学部 口腔歯学科卒
2023 年 入社 富森歯科医院勤務



辛島 勸 *Karashima Susumu*

私は現在、外来診療のほかに訪問歯科診療を行なっています。

先日、入れ歯が痛くて噛めない 91 歳の患者様から訪問診療の依頼がありました。全部床義歯を使用しておりましたが、義歯は適合が悪く歯石が付着しており粘膜に潰瘍と白色の斑点ができていました。

痛みは数週間前から続いており内科で処方されていた口腔用軟膏を毎日塗布していたとのこと。義歯不適合とカンジダ症と診断し、毎食後、義歯ブラシによる洗浄と含嗽剤による洗口を習慣化していただき、義歯の新製を始めました。カンジダ症も収まり、新しい義歯使用後は前より硬いものも噛めるようになり体重と笑顔が増えたそうです。

訪問歯科診療では患者様の自宅に必要な器具を持っていき診療しなくてはなりません。時には 20kg ほどの機器を背負い雨の中歩いてご自宅に向かうこともあります。

しかし障害をお持ちの方や高齢で ADL が低下し外出が困難な方に歯科医療を提供できる、これからも重要な分野です。

外来とは違った環境で患者様のために寄り添える訪問歯科診療と一緒に経験しませんか？

症例写真を載せています。
資料請求も可能です。
お気軽にお問い合わせくださいませ。



松本歯科大学 歯学部卒
2022 年 入社 富森歯科医院勤務

Mihara Yoshihisa 三原 慶久

症例写真を載せています。
資料請求も可能です。
お気軽にお問い合わせ
くださいませ。



私は大阪大学歯学部附属病院保存科に5年間所属し、研究に参加して学会発表をしたり、臨床ではマイクロスコープやCBCTを用いた根管治療や修復処置を主に学んでいました。また、2020年には歯科保存学会認定医を取得しました。しかし専門分野だけではなくより包括的な治療を学びたいと退職を決意、そして就職活動の際には今までの経験を活かせる環境がある就職先を探しました。当院はCBCT完備、4台のマイクロスコープ、保険診療でもラバーダムを用いた根管治療を行うなど大学病院に劣らない診療環境が整っており、臨床経験を積み重ねていく上で十分な環境があつてとても魅力的でした。

こちらに示す症例は、半年前に左上第一小臼歯の根管治療を行った症例です。他院にて治療した歯の歯ぐきが腫れてきたとの主訴で来院され、CBCTで診査した結果、通常2根管であることが多い上顎第一小臼歯ですが、3根管あることがわかりました。マイクロスコープで確認してみると、未処置の頬側遠心根があることがわかったため根管治療を行うとすぐに歯肉腫脹がなくなり、バイオセラミック系シーラーにて根管充填を行いました。現在も経過は良好です。

院長先生をはじめ各分野でドクターそれぞれの得意分野が分かれているので、わからないことはすぐに他の先生に相談できる環境も良いところだと思います。スタッフさん達も優しい方々ばかりなのですぐに打ち解けることができ楽しく働いています。

日本歯科保存学会 認定医

大阪大学 歯学部 卒
2022年 入社
富森歯科医院 / 森ノ宮キャンパス 歯科・口腔外科 勤務



天羽 萌 *Amou Megumi*

不安や痛みの少ない歯科治療を行うための静脈内鎮静法、全身管理が専門です。
大学卒業後から大学病院勤務時代は全身麻酔も数多く手がけて参りました。
滋賀や大阪の大きな病院で医科の麻酔科に所属させていただき、いわゆる整形外科や消化器外科等のオールジャンルの手術や、障害のある方や小児の全身麻酔などもたくさん経験し学んできました。
今は歯科のための麻酔（静脈内鎮静法や全身麻酔）を中心にさせていただいています。

富森会では、口腔外科の専門の先生がおられるので、主にインプラント手術と親知らず抜歯のための静脈内鎮静法が中心で、症例数も多いです。

私は以前滋賀県の総合病院の麻酔科で勤務させていただいていたのですが、そちらの病院の口腔外科で勤務されていた先生も2人おられて、共通の話題で盛り上がることもあります。

一般歯科治療も口腔外科処置も歯科麻酔もオールジャンルが学べる職場です！



日本歯科麻酔学会 認定医

広島大学 歯学部 卒
2022年 入社
富森歯科医院 / 森ノ宮キャンパス 歯科・口腔外科 勤務

Mukai Chikako 向井 千加子



症例写真を載せています。

資料請求も可能です。

お気軽にお問い合わせ

くださいませ。



私が富森歯科での2年目の時に担当した症例になります。左奥の歯が痛いという主訴で来院された20代の患者様ですが、全顎的にプラークコントロールが悪く、歯石やカリエスが多くみとめられました。まず急性症状を落ちつけた後、診査を行いましたか患者様自身が大掛かりな治療や高額な治療を望まれてなかったこともあり、矯正等は行わず元々入っていた補綴の顎位で治療を行いました。カリエスの治療の間に歯周病治療も進めた結果、歯の健康に対する意識の変化も見られ、現在は大きなカリエスを作ることなく定期検診に通ってくださるようになりました。

入社当初は知人も居らず、簡単なカリエスですらままならないような状況でしたが医院のスタッフ皆優しく、すぐに打ち解けることができましたし、わからないことがあれば先輩方がすぐに教えてくれるような環境でした。

またセミナーを富森会が全額負担してくれるので興味のある分野ができたり、これについて学びたい！ということがあれば好きに学べる環境です。

私もこの春から新たなセミナーに行っていて、その良さを実感しています。

興味があったらまずは見学にお越しください！

九州大学 歯学部 卒
2021年 入社
富森歯科医院 勤務



青柳 佐和美 *Aoyagi Sawami*



我々と共に成長していきませんか？



医療法人富森会 福利厚生

医療法人富森会では、スタッフの方々がよりよい環境で業務をしていただきたいという思いから様々な福利厚生をご用意しています。講習会費全額負担などのキャリア成長のサポート、健康を維持させるための健康診断。社内イベントによるスタッフ間のコミュニケーションなど。多様な意見を尊重し、今後も応えてまいります。



スタッフ治療

保険治療は無料・自費治療は半額
詳細は入社後に説明いたします。



年1回 健康診断

スタッフの健康を守るため、年に1度健康診断を受けていただきます。



社員旅行実績あり

台湾・韓国などコロナ以前は社員旅行に行きました。海外の歯科医院も見学できます。



iPad 支給

カルテ入力や資料作成に欠かせないiPadを法人から支給いたします。



制服貸与

制服は1人2着入社時にお渡しします。デザインなどは勤務スタッフが考えました。



社保完備

働く上でより重要な保険に加入することができます。



資格取得支援

認定医・専門医などの資格取得費用援助。資料作成の協力などを行います。



福利厚生リロクラブの加入

商業施設やサービスが安く購入できるサービスに加入することができます。



有給取得実績 100%

プライベートも充実していただきたく、スタッフの有給を取りやすい環境にしています。



講習会費全額負担

外部セミナーの費用負担を全額、法人がさせていただきます。



院内イベントあり

食事会や忘年会など、スタッフ主催のイベントが行われます。お楽しみに！



産休・育休制度

女性が多い職場だからこそ、制度を整えています。現在も実績ありです。



家賃補助

勤務の関係で引っ越しや、居住地が変わる場合には我々が補助いたします。



書籍

スタッフルームに最新の書籍がたくさん置いてあり、いつでも読める環境です。



社食あり

100円、200円で食べれる無添加食品がたくさん置いてあります。スタッフに大人気！



お気軽に見学へどうぞ！

let's entry !

医療法人富森会では気軽に見学に来ていただきたいと思っています。医院の魅力のみならずその土地の魅力をご案内し、充実した見学案内をいたします。ご友人様等お誘いいただいたの見学も大歓迎です！お気軽にお問い合わせください♪

まずは見学予約から

お気軽にご連絡ください。

-----TEL-----
090-5554-4402

-----LINE-----



見学

医院の設備や診療を診ていただきます。勤務スタッフとコミュニケーションを取ることでもあります。



面接エントリー

お気軽にご連絡ください。

-----TEL-----
090-5554-4402

-----LINE-----



面接

必要書類等はこちらからご案内します。遠方にお住まいの方はzoomでも対応いたします。





Mission



自分らしい生活を、 口腔内の健康からサポートする

私たちは訪問歯科診療により、患者様のご自宅での治療を実現しています。口腔内の健康は、食事やコミュニケーションなど、日常生活において欠かせないものです。そのため、当院では「自分らしい生活を、口腔内の健康からサポートする」という考えをもとに患者様のライフスタイルに合わせた治療プランを提供しています。また、当院の歯科医師は、経験豊富で専門的な知識を持ち、患者様に合った治療を行います。患者様とのコミュニケーションも大切に、不安な点や疑問点にも対応いたします。

私たちは、訪問歯科診療により、患者様がより良い生活を送ることができるよう全力でサポートしてまいります。

我々が医療法人富森会の訪問歯科診療チームです



DR 辛島



DR 辻本



DR 三原



DH 山田



DH 月村



DH 土佐



チーフ 林



無料歯科検診の様子



訪問歯科ミーティング



講師を院内に呼んでの訪問歯科セミナー



定期発行の訪問歯科 NEWS

2023年
秋

六条・医療モール参画による訪問歯科診療の拡大

奈良市・六条にある高齢者福祉・医療サービスを行うハッピーサービスグループとの医科歯科連携に伴い、六条・医療モールへの参画が決まりました。医療法人富森会は奈良に2つ目の拠点を置き、訪問歯科診療を主とした歯科医療を提供します。地域に根づく歯科医院として、地域の皆様の平均寿命を上げるべく口腔内の健康からサポートをしてまいります。また歯科の枠を超え、医科や福祉に興味がある先生方、大歓迎です！一緒に地域貢献をしていきませんか？



訪問歯科診療 使用機材一部



訪問歯科ユニット（複数台）

診療室と変わらない
高機能システム



歯科用マイクロモーター

入れ歯調整から本格治療まで
行える携帯型システム



ポータブルレントゲン

レントゲンで見た目では
わからない歯の状態を調べます



訪問車（複数台）

機材を積んで利用者様の
ご自宅まで伺います

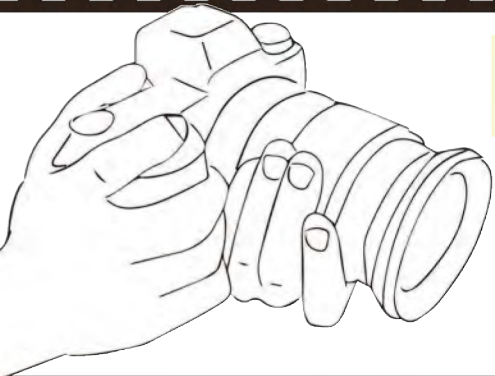

医療法人富森会 メモリー

日常の勤務はもちろん、社内イベントやプライベートも全力です。

各 SNS や HP でも近況を配信していますので、是非ご覧ください！

Instagram  富森歯科医院

森ノ宮院 

TikTok  富森歯科医院

森ノ宮院 





医療法人富森会

dentist recruit
歯科医師

求人専用 WEB サイト

